

中投交易宝

# 交易帮助手册

捷利港信软件(深圳)有限公司

## 目 录

1 登录系统.....	1
2 买卖操作.....	2
2.1 买入.....	2
2.2 卖出.....	3
2.3 委托改撤单.....	4
3 资金持仓管理.....	5
3.1 资金持仓.....	5
3.2 持股信息.....	6
4 查询.....	7
4.1 当日查询.....	7
4.2 历史委托.....	8
4.3 历史成交.....	8
5 设置.....	9
5.1 资金流水.....	10
5.2 股票往来.....	11
6 关于中投交易宝.....	12

可通过交易界面或个股进入交易功能，系统将会检查用户是否登录，在登录成功后，用户可以查看相关交易数据，进行相关交易操作

# 1 登录系统

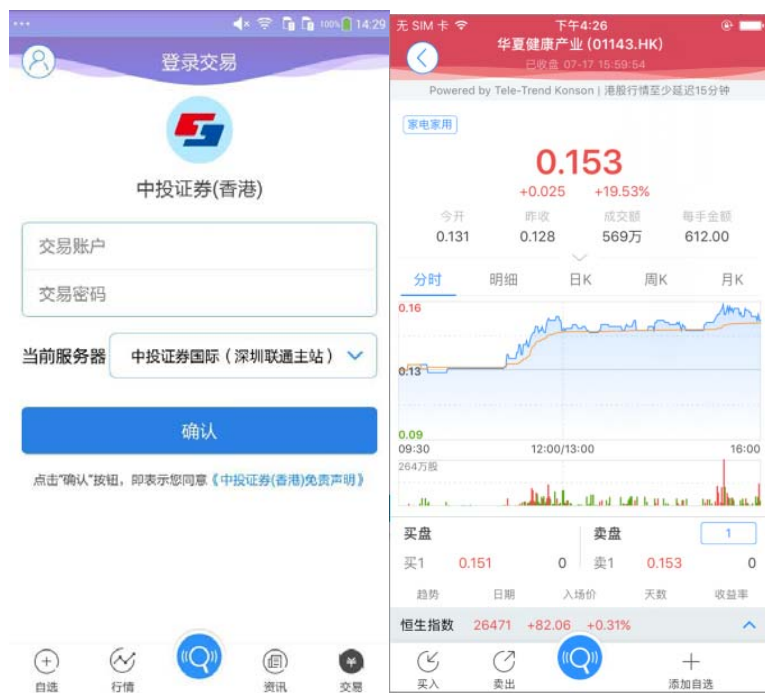

在未登录交易系统时，点击底部的交易按钮或在个股行情页面点击买入、卖出按钮，会触发登录，弹出登录画面，点击免责声明链接可查阅免责声明内容。

## 2 买卖操作

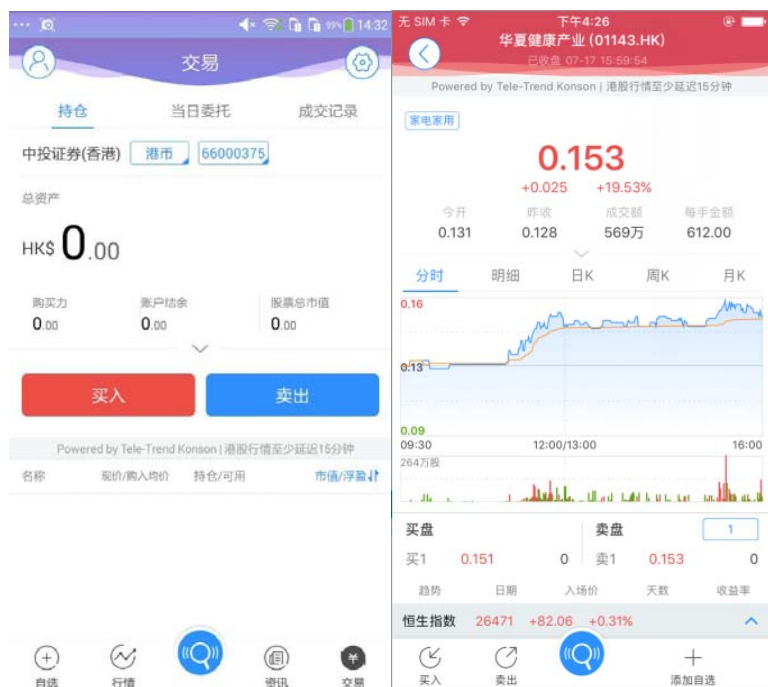

通过持仓界面的买入，卖出按钮，个股界面的买入，卖出按钮打开买入、卖出界面进入买卖操作。

### 2.1 买入



点击按钮“买入”，进入买入界面下委托单。输入证券代码、买入价格及股数，选择**交易市场**和**交易盘型**；实时行情情况下可自动获取报价，延时行情情况下需点击“右上角箭头点”区域的“点击报价”按钮获取报价（点击规则：点击一次，减少一次，用完后需充值）。输入数量，然后点击“买入”，“买单确认”界面包括客户编号，交易类型，交易市场，证券操作，股票代码，委托数量，委托价格及相关佣金等字段信息，提交后，会提示订单已提交，若想查看委托单，可在“当日查询”查看委托状况。

## 2.2 卖出



点击“卖出”按钮，进入卖单界面。

光标指在输入股票框内，选择持仓可卖的股票列表，选择一只股票，选择**交易市场**和**交易盘型**；实时行情情况下可自动获取报价，延时行情情况下需点击“右上角箭头点”区域的“点击报价”按钮获取报价（点击规则：点击一次，减少一次，用完后需充值）。输入数量，然后点击“卖出”，“提交订单”卖出委托，“卖单确认”界面包括客户编号，交易类型，交易市场，证券操作，股票代码，委托数量，委托价格及相关佣金等字段信息。卖出委托提交后，会提示订单已提交，若想查看委托单，在“当日查询”查看委托状况。

## 2.3 委托改撤单

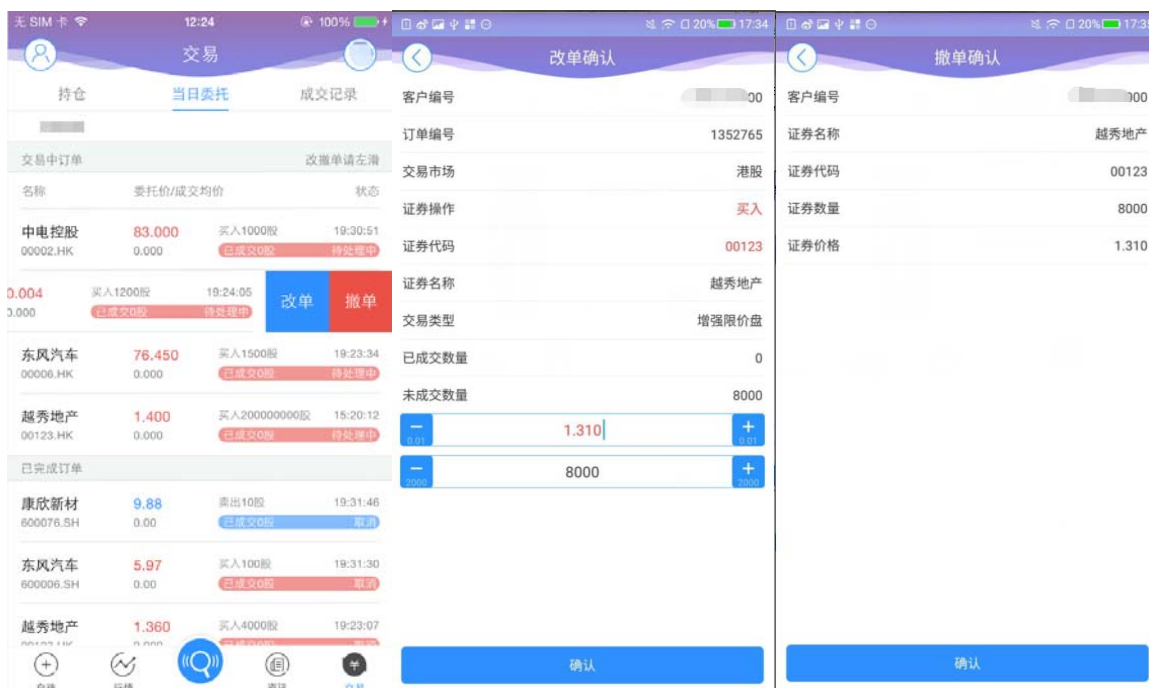

当您要对其下的委托单进行修改或取消时，点击“当日查询”界面中交易中的订单，选择一只股票，左滑该股票进行选择“改单”“撤单”，进入对应界面，进行改单或撤单操作。

## 3 资金持仓管理

### 3.1 资金持仓



在持仓界面，点击买入卖出按钮上面箭头，展开更多的资金信息。

币种切换点箭头展开选择币种。

滑动底部查看持仓股份。

## 3.2 持股信息

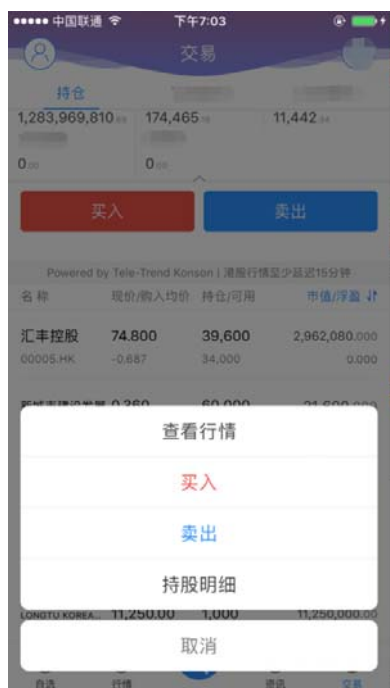

点击持仓的股票可弹出相关菜单，进行个股行情查看，买入，卖出。

持仓明细查看持仓股份的更详细信息。



# 4 查询

## 4.1 当日查询



查询交易中的订单，及当日已完成的订单。

## 4.2 历史委托



查询三个月区间的历史委托订单。

## 4.3 历史成交



查询三个月区间的历史成交委托订单。

## 5 设置

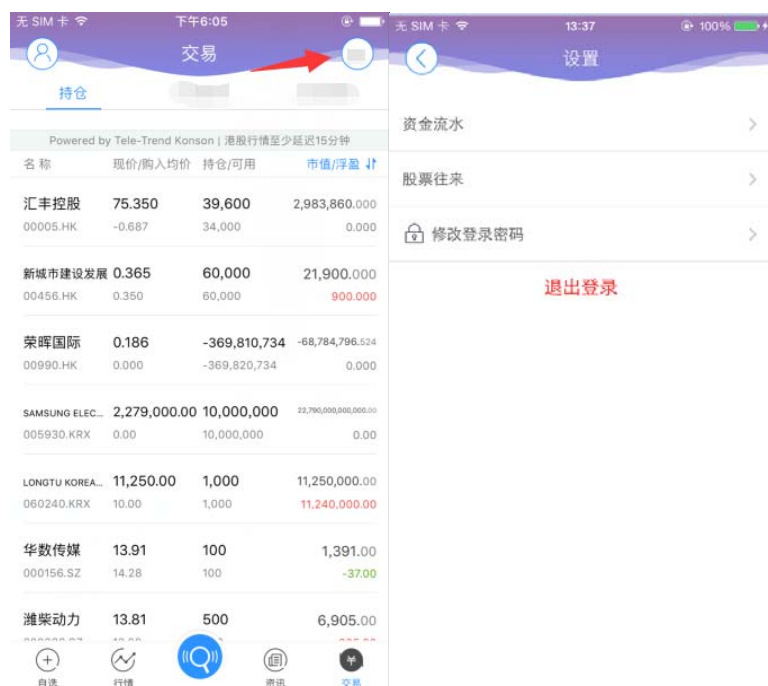

在交易主界面可点击右上角更多按钮，进入更多设置页面，进行资金流水、股票往来、修改登录密码、退出登录（登出交易系统）等功能。

## 5.1 资金流水

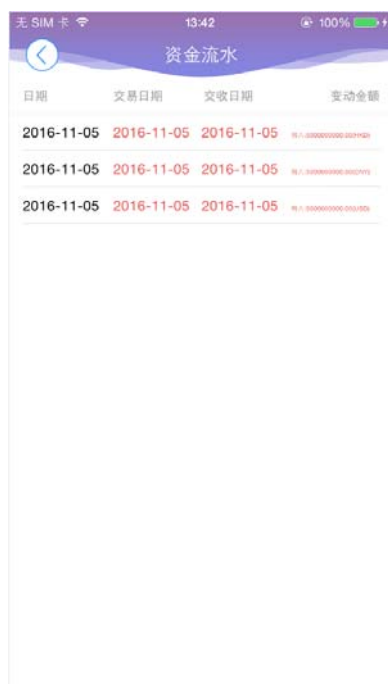

日期	交易日期	交易日期	变动金额
2016-11-05	2016-11-05	2016-11-05	¥1,000,000.00
2016-11-05	2016-11-05	2016-11-05	¥1,000,000.00
2016-11-05	2016-11-05	2016-11-05	¥1,000,000.00

在界面右上角处有“更多设置”按钮，进入“资金流水”界面查询。

## 5.2 股票往来



The screenshot shows a mobile application interface titled '股票流水' (Stock Flow). The status bar at the top indicates '无 SIM 卡', '13:42', and '100%' battery. The interface features a table with the following columns: '证券代码' (Security Code), '日期' (Date), '交易日期' (Transaction Date), '成交日期' (Settlement Date), and '变动数量' (Change Quantity). The table contains six rows of data, all with a date of 2016-11-05.

证券代码	日期	交易日期	成交日期	变动数量
2	2016-11-05	2016-11-05	2016-11-05	1,000,000
600004	2016-11-05	2016-11-05	2016-11-05	1,000,000
5	2016-11-05	2016-11-05	2016-11-05	100,000
700	2016-11-05	2016-11-05	2016-11-05	1,000,000
600000	2016-11-05	2016-11-05	2016-11-05	1,000,000
1	2016-11-05	2016-11-05	2016-11-05	1,000,000

在界面右上角处有“更多设置”按钮，进入“股票往来”界面查询。

## 6 关于中投交易宝



点击各个主界面的左上角按钮可进入个人中心，在个人中心界面，选择“设置”按钮，进入设置界面，选择关于，查看可以查看 App 的客服电话、免责声明等相关信息